

Informe trimestral d'ocupació hotelera. Establiments hotelers del Baix Llobregat.

DADES DE L'EOH – SEGON TRIMESTRE 2012. Baix Llobregat, setembre 2012.

Dades més destacades

TRIMESTRALS

- **L'ocupació hotelera** del segon trimestre de 2012 del Baix Llobregat és del **64%**.
- Els establiments que han presentat major percentatge d'ocupació han estat els de categoria superior i els ubicats en la Zona Centre.
- **El preu mitjà** d'una habitació doble ha estat de **67,7€**. La diferència tarifària entre els establiments de 4 i 5 estrelles i d'1 i 2 va ser de 29€. La zona Delta ha estat la que ha ofert una tarifa més elevada.
- **2 nits** és la mitjana d'estada en l'establiment hotelier del Baix Llobregat.
- **El 52% dels clients provenien del mercat internacional**, el principal motiu d'estada ha estat negoci (el 56% del total).
- Els clients provinents de Catalunya, Madrid i València concentren el 58% dels clients espanyols que s'apropen a la comarca. El client provinent de l'estranger ho eren principalment de França, Alemanya, Regne Unit i Estats Units.
- **L'ocupació hotelera observada** supera els percentatges d'**ocupació prevista** pels establiments hotelers del Baix Llobregat.

EVOLUCIÓ

- **Respecte al trimestre anterior** augmenta l'ocupació hotelera. **Respecte al mateix trimestre de l'any anterior** el percentatge d'ocupació és inferior.
- **Augmenten les tarifes** de les habitacions respecte el primer trimestre de 2012 com també respecte el mateix trimestre de l'any anterior.
- El pes **dels clients procedents de l'estranger augmenta** tant respecte l'anterior trimestre com també respecte el segon trimestre de l'any anterior.
- **Salut, vacances i activitats esportives** augmenten el seu pes entre els motius d'estada dels clients del Baix Llobregat.

ZONES TERRITORIALS: Divisió operativa del Baix Llobregat en 3 zones territorials:

Zona Centre: Cornellà de Llobregat, Esplugues de Llobregat, Molins de Rei, Sant Feliu de Llobregat, Sant Joan Despí i Sant Just Desvern.

Zona Nord: Cervelló, Collbató, Corbera, Martorell, Sant Andreu de la Barca i Sant Esteve Sesrovires.

Zona Delta: Begues, Castelldefels, El Prat de Llobregat, Sant Boi de Llobregat i Viladecans.

DADES D'OFERTA HOTELERA. Establiments i places hoteleres.

Mapa 1. Oferta d'hotels del Baix Llobregat. 2012.

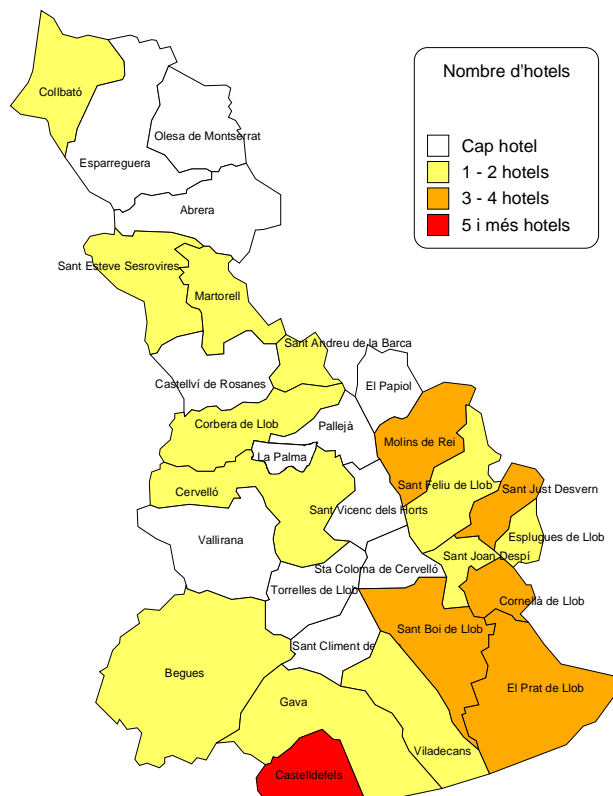

Taula 1. Nombre d'establiments hotelers per zones territorials i categories. Baix Llobregat. 2012.

| | 5 * | | 4 * | | 3 * | | 2 * | | 1 * | | Total | |
|-----------------------|----------|------------|-----------|-------------|-----------|-------------|-----------|-------------|----------|------------|-----------|------------|
| | n | % | n | % | n | % | n | % | n | % | n | % |
| Zona Centre | 0 | 0,0 | 5 | 33,3 | 6 | 40,0 | 4 | 26,7 | 0 | 0,0 | 15 | 100 |
| Zona Delta | 0 | 0,0 | 10 | 37,0 | 7 | 25,9 | 5 | 18,5 | 5 | 18,5 | 27 | 100 |
| Zona Nord | 0 | 0,0 | 2 | 20,0 | 4 | 40,0 | 4 | 40,0 | 0 | 0,0 | 10 | 100 |
| Baix Llobregat | 0 | 0,0 | 17 | 32,7 | 17 | 32,7 | 13 | 25,0 | 5 | 9,6 | 52 | 100 |

Font: Enquesta d'ocupació hotelera. Observatori de Turisme del Baix Llobregat.

Taula 2. Nombre d'establiments hotelers segons antiguitat. Baix Llobregat. 2012.

| | < 6 anys | 6 a 10 anys | 11 a 20 anys | 21 a 30 anys | > 30 anys | Total |
|---------------|----------|-------------|--------------|--------------|-----------|-------|
| Establiments | 4 | 22 | 7 | 3 | 16 | 52 |
| n / total (%) | 7,7 | 42,3 | 13,5 | 5,8 | 30,8 | 100 |

Font: Enquesta d'ocupació hotelera. Observatori de Turisme del Baix Llobregat.

Mapa 2. Oferta de places hoteleres del Baix Llobregat. 2012.

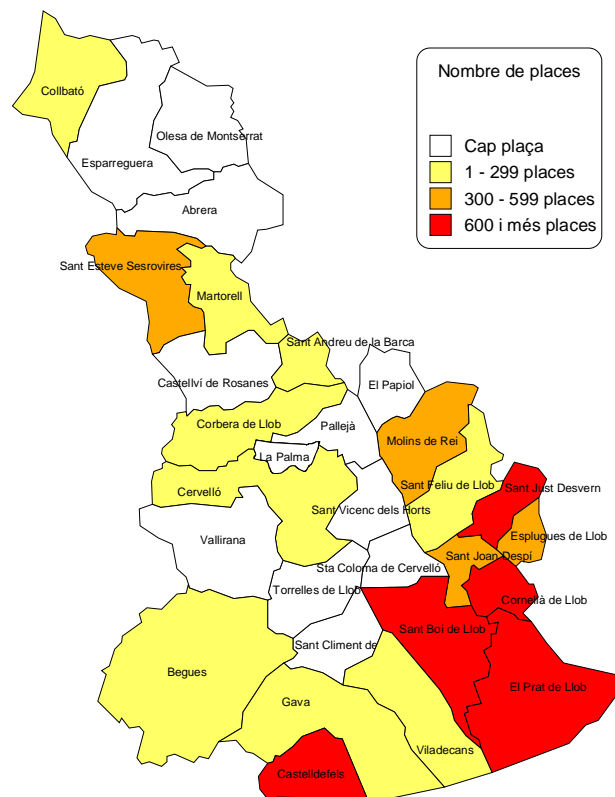

Taula 3. Places hoteleres per zones territorials i categoria. Baix Llobregat. 2012.

| | 5 * | | 4 * | | 3 * | | 2 * | | 1 * | | Total | |
|-----------------------|-----------|------------|--------------|-------------|--------------|-------------|--------------|-------------|------------|------------|--------------|------------|
| | n | % | n | % | n | % | n | % | n | % | n | % |
| Zona Centre | 0 | 0,0 | 1.307 | 44,2 | 1.133 | 38,4 | 514 | 17,4 | 0 | 0,0 | 2.954 | 100 |
| Zona Delta | 99* | 2,4 | 2.512 | 61,9 | 850 | 20,9 | 461 | 11,4 | 139 | 3,4 | 4.061 | 100 |
| Zona Nord | 0 | 0,0 | 319 | 36,0 | 325 | 36,6 | 243 | 27,4 | 0 | 0,0 | 887 | 100 |
| Baix Llobregat | 99 | 1,3 | 4.138 | 52,4 | 2.308 | 29,2 | 1.218 | 15,4 | 139 | 1,8 | 7.902 | 100 |

Font: Enquesta d'ocupació hotelera. Observatori de Turisme del Baix Llobregat.

* S'inclouen 99 places de 5 estrelles que són les que ofereix l'hotel Renaissance Barcelona Airport. Aquest hotel disposa d'habitacions amb categories de 4 i 5 estrelles, tot i que en termes d'establiment està inclòs en el grup d'hoteles de 4 estrelles.

DADES BÀSIQUES D'OCUPACIÓ HOTELERA. Baix Llobregat.

Gràfic 1. Evolució d'ocupació hotelera. Baix Llobregat. 2008-2012.

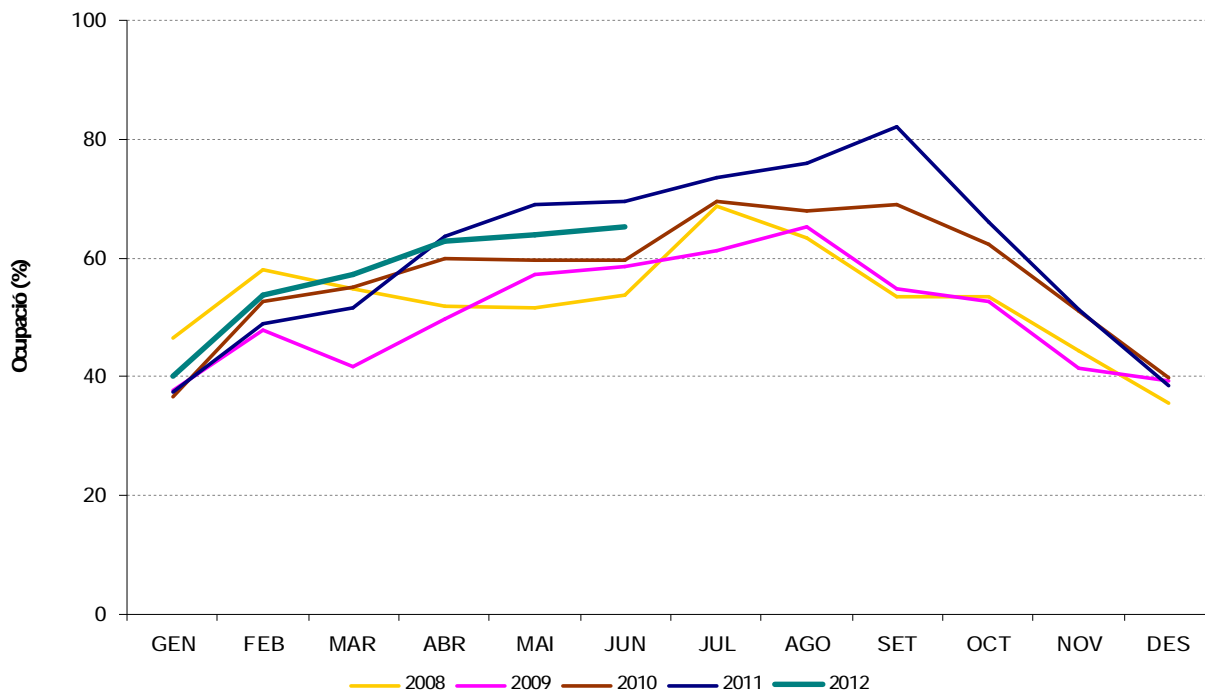

Font: Enquesta d'ocupació hotelera. Observatori de Turisme del Baix Llobregat.

| Hotels per categoria | | | | | | |
|------------------------|---------|-------|----------|-----------------------|--------------------------|-------|
| | 1* | 2* | 3* | 4* | 5* | Total |
| Nombre d'hotels | 5 | 13 | 17 | 17 | 0 | 52 |
| % | 9,6 | 25,0 | 32,7 | 32,7 | 0,0 | 100,0 |
| Ocupació hotelera% | | | | | | |
| 2T 2012 | 48,2 | 59,7 | 63,7 | 67,9 | - | 64,3 |
| 1T 2012 | 26,1 | 49,7 | 46,4 | 53,7 | - | 49,8 |
| Tarifes (euros) | | | | | | |
| 2T 2012 | 46,2 | 54,2 | 60,6 | 78,6 | - | 67,8 |
| 1T 2012 | 45,0 | 49,4 | 58,6 | 73,5 | - | 63,6 |
| Mitjana nits d'estada | | | | | | |
| 2T 2012 | 2,9 | 1,8 | 2,2 | 2,0 | - | 2,0 |
| 1T 2012 | 2,3 | 4,3 | 2,0 | 1,9 | - | 2,3 |
| Procedència del client | | | | | | |
| | Espanya | | | Estranger | | |
| 2T 2012 | 48,2 | | | 51,8 | | |
| 1T 2012 | 53,7 | | | 46,3 | | |
| Motiu de l'estada | | | | | | |
| | Negocis | Salut | Vacances | Activitats esportives | Esdeveniments específics | |
| 2T 2012 | 55,5 | 5,3 | 32,2 | 4,8 | 2,3 | |
| 1T 2012 | 64,3 | 3,2 | 22,9 | 2,8 | 6,8 | |

Font: Enquesta d'ocupació hotelera. Observatori de Turisme del Baix Llobregat.

OCUPACIÓ HOTELERA.

L'ocupació hotelera a la comarca del Baix Llobregat és del 64,3% el segon trimestre del 2012. Per categoria, han estat els establiments de 4 i 5 estrelles els que han presentat un major percentatge d'ocupació, i per zones, la Centre ha estat la que ha tingut un percentatge d'ocupació més elevat.

Gràfic 2. Percentatge d'ocupació segons categoria de l'hotel. Baix Llobregat. 2T2012.

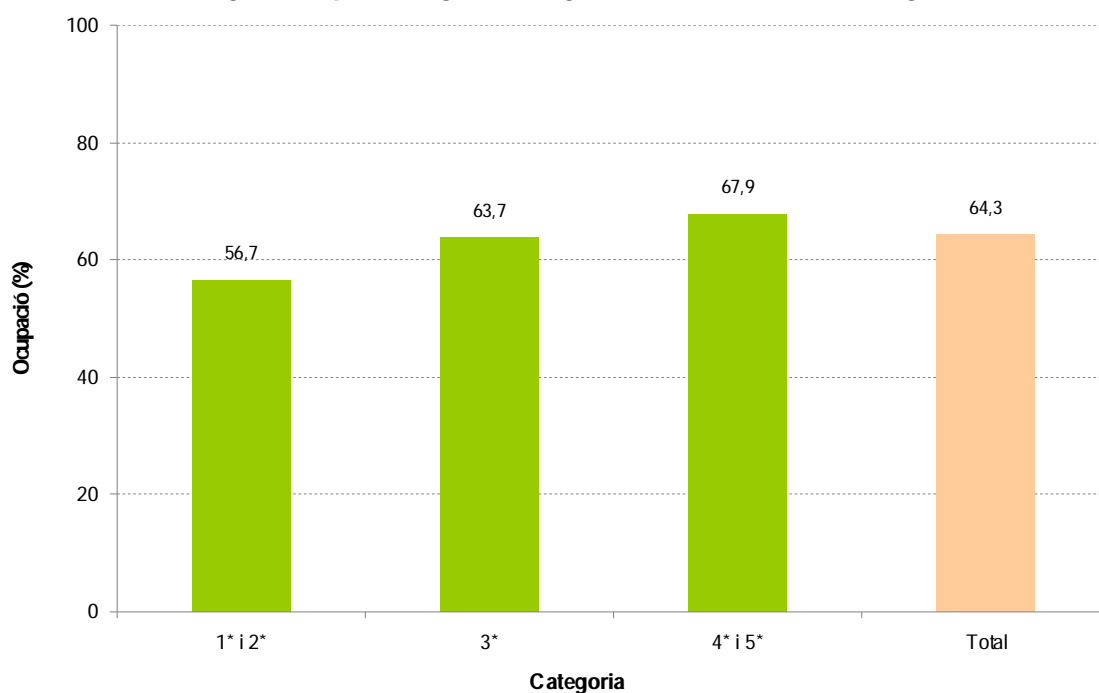

Font: Enquesta d'ocupació hotelera. Observatori de Turisme del Baix Llobregat.

Gràfic 3. Percentatge d'ocupació segons zona territorial de l'hotel. Baix Llobregat. 2T2012.

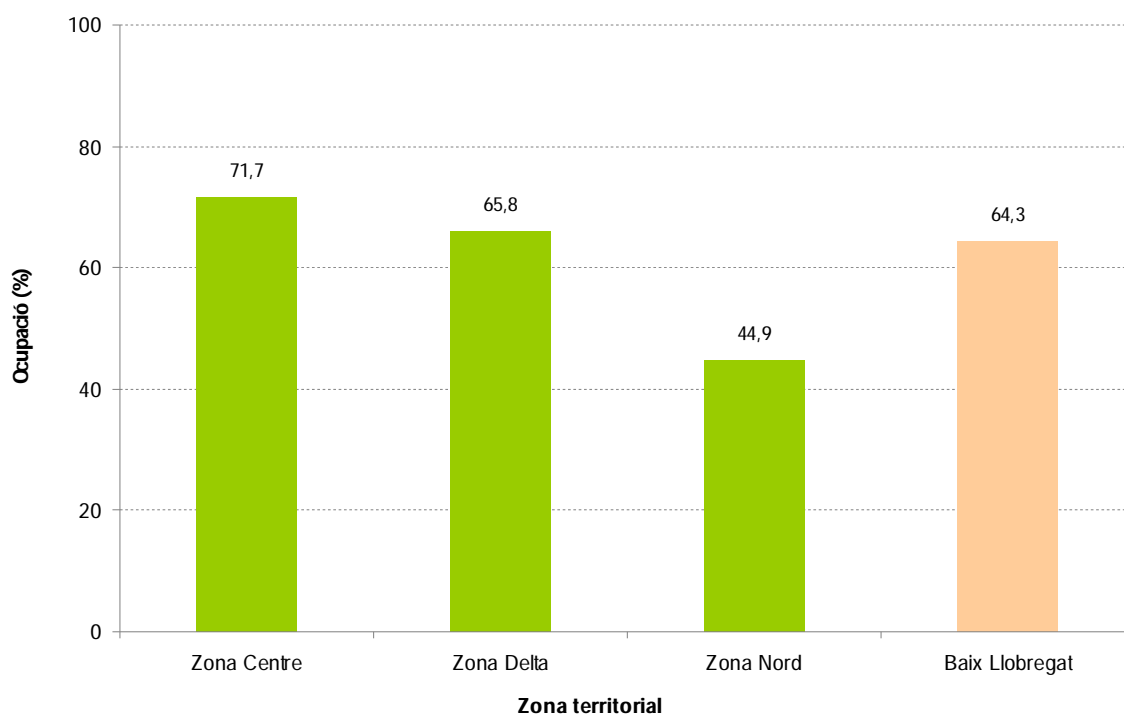

Font: Enquesta d'ocupació hotelera. Observatori de Turisme del Baix Llobregat.

TARIFES.

*El preu mig d'una habitació en el segon trimestre del 2012 ha estat de 67,75€.
La diferència tarifària entre els establiments de major i menor categoria ha estat de 29 euros, i per zones, la Delta ha estat la que ha ofert una tarifa més elevada.*

Gràfic 4. Tarifes segons categoria de l'hotel. Baix Llobregat. 2T2012.

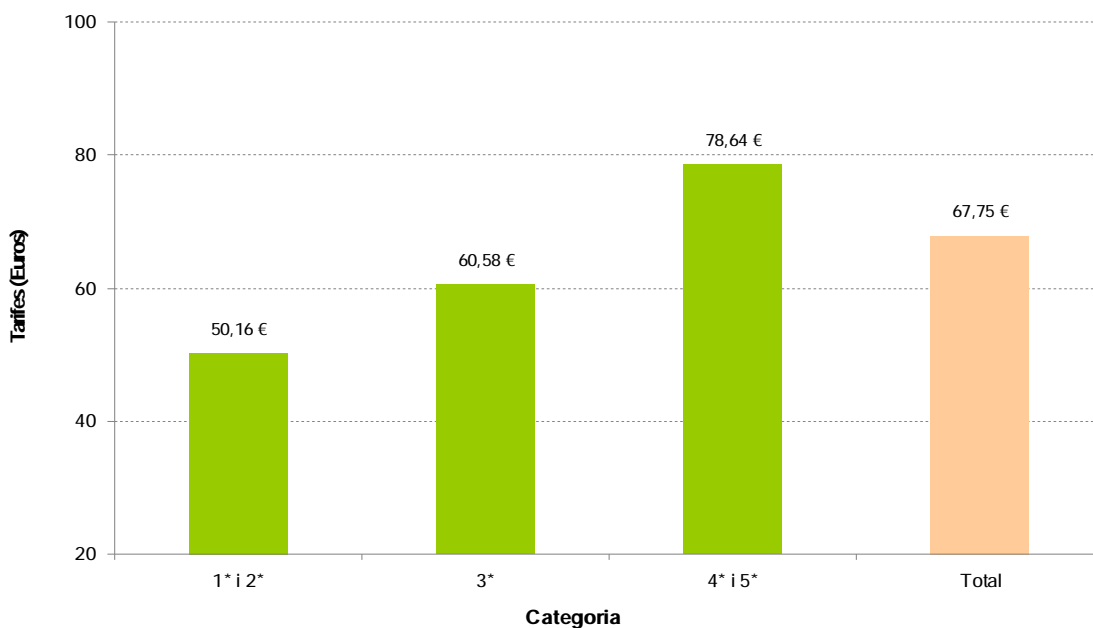

Font: Enquesta d'ocupació hotelera. Observatori de Turisme del Baix Llobregat.

Gràfic 5. Tarifes segons zona territorial de l'hotel. Baix Llobregat. 2T2012.

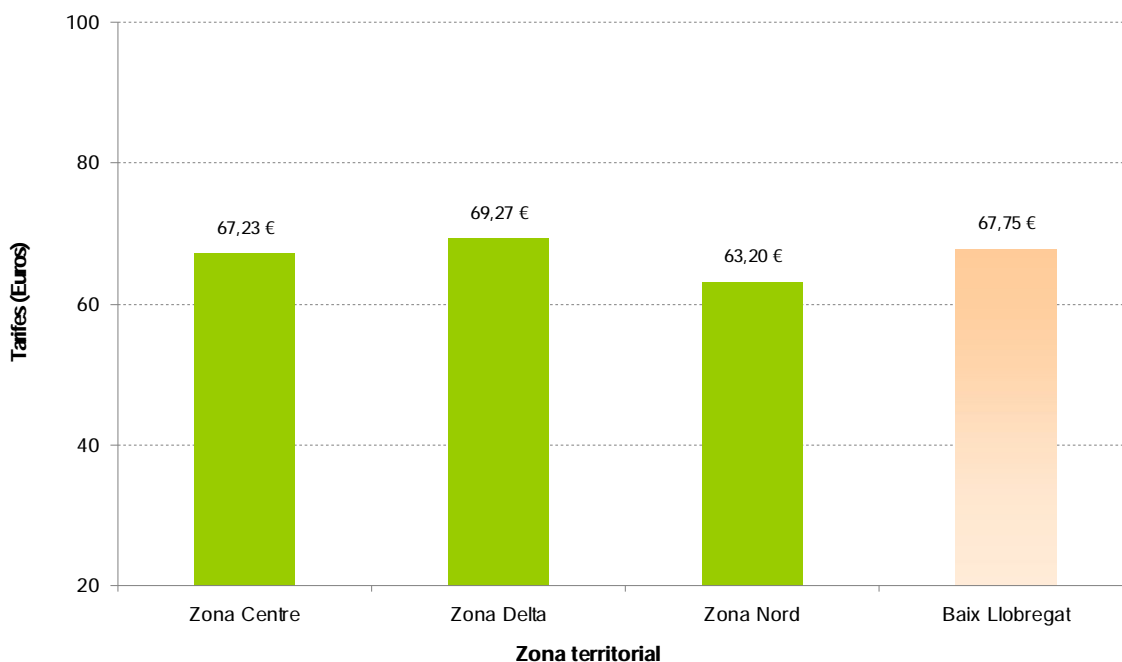

Font: Enquesta d'ocupació hotelera. Observatori de Turisme del Baix Llobregat.

ANÀLISI DE LA DEMANDA. Mitjana nits d'estada; procedència client; motiu de l'ocupació.

La mitjana d'estada és de 2 nits en la comarca. El principal motiu de l'estada ha estat negocis i el 52% provenien del mercat internacional.

Gràfic 6. Mitjana de nits d'estada segons categoria de l'hotel. Baix Llobregat. 2T2012.

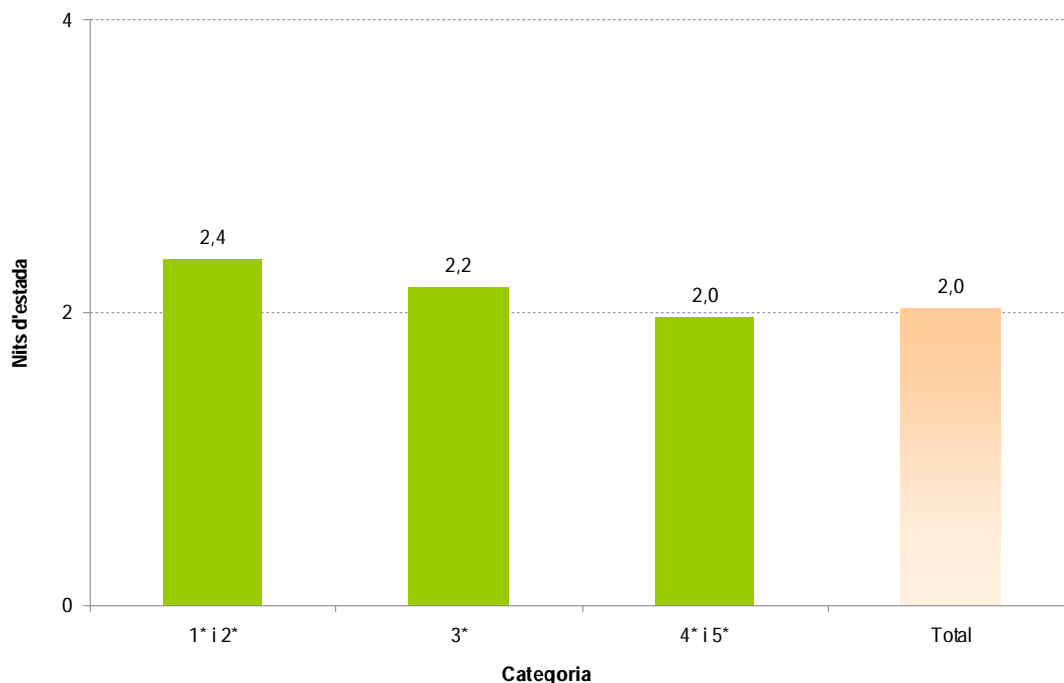

Font: Enquesta d'ocupació hotelera. Observatori de Turisme del Baix Llobregat.

Gràfic 7. Mitjana de nits d'estada segons zona territorial. Baix Llobregat. 2T2012.

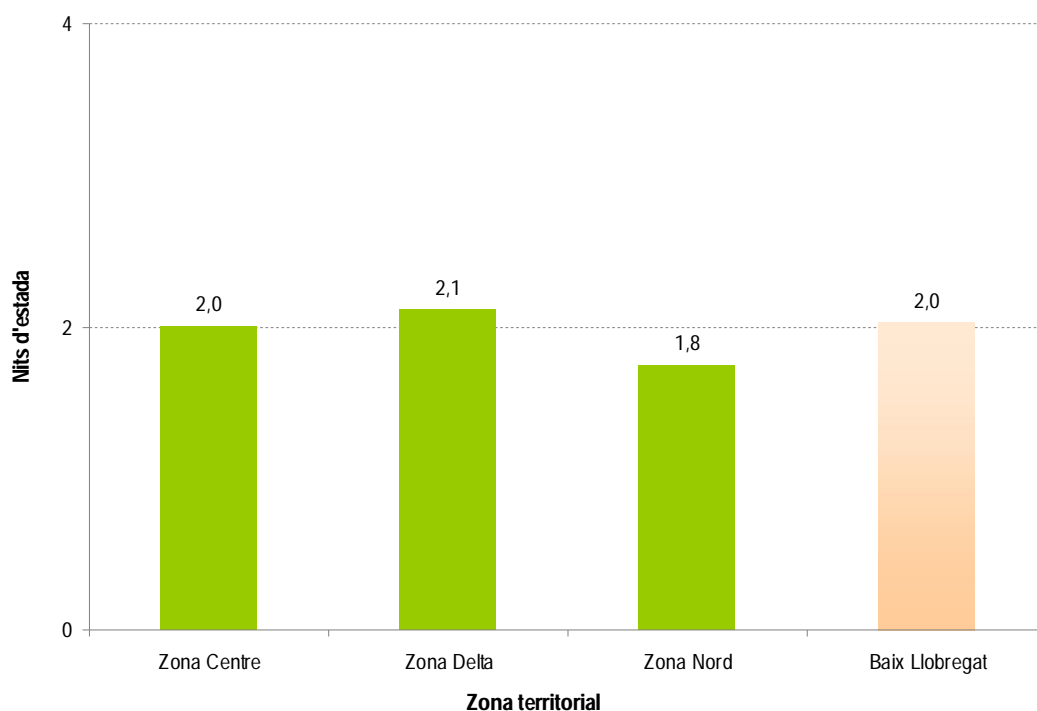

Font: Enquesta d'ocupació hotelera. Observatori de Turisme del Baix Llobregat.

Gràfic 8. Procedència del client segons categoria de l'hotel. Baix Llobregat. 2T2012.

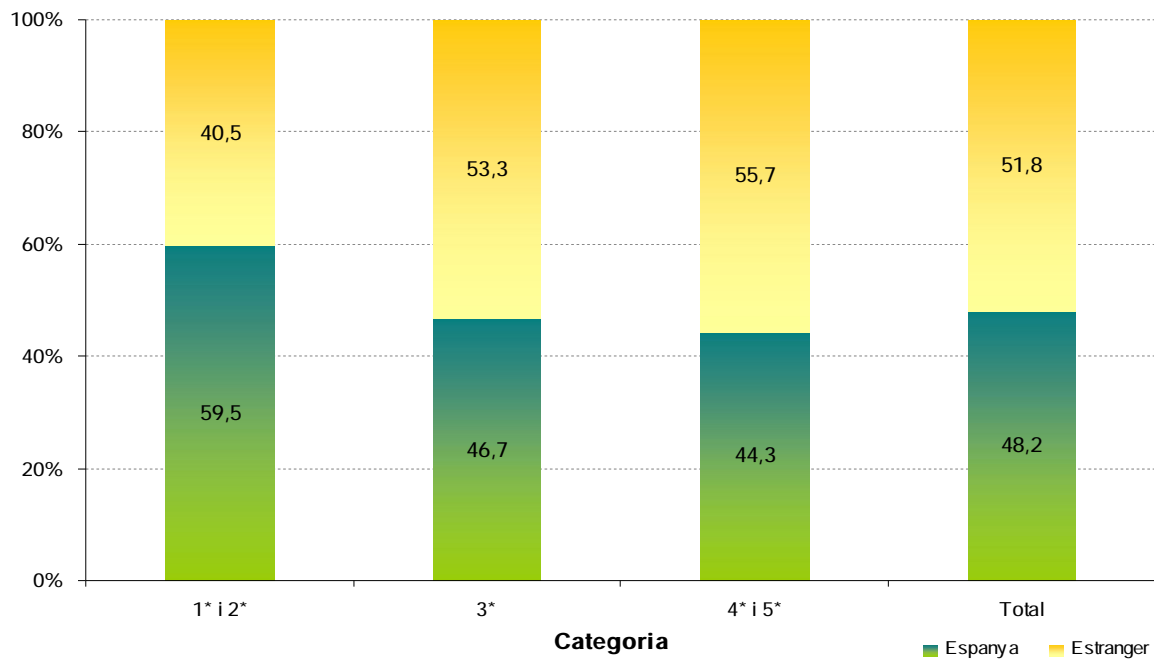

Font: Enquesta d'ocupació hotelera. Observatori de Turisme del Baix Llobregat.

Gràfic 9. Procedència del client segons zona territorial de l'hotel. Baix Llobregat. 2T2012.

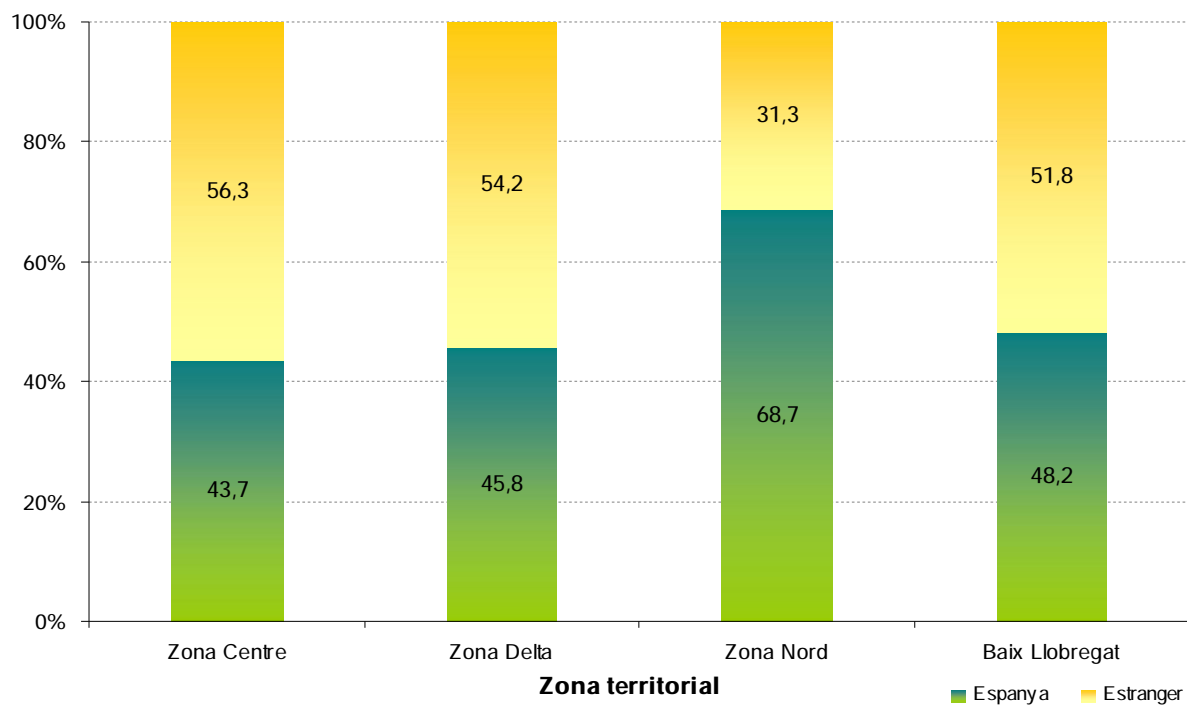

Font: Enquesta d'ocupació hotelera. Observatori de Turisme del Baix Llobregat.

Taula 4. Principals procedències dels clients. Baix Llobregat. 2T 2012.

| Espanya | 48,2% | Estranger | 51,8% |
|----------------------|---------------|------------------------|---------------|
| Catalunya | 32,2% | França | 16,3% |
| Madrid | 17,1% | Alemanya | 11,6% |
| València | 8,5% | Regne Unit | 8,8% |
| País Basc | 7,5% | Estats Units | 8,1% |
| Andalusia | 6,3% | Itàlia | 7,5% |
| Galícia | 3,7% | Països Baixos | 3,8% |
| Castella-Lleó | 3,2% | Portugal | 3,6% |
| Aragó | 3,2% | Rússia | 3,2% |
| Navarra | 3,0% | Bèlgica | 3,1% |
| Canàries | 3,0% | Escandinàvia | 3,1% |
| Castella la Manxa | 2,6% | Japó | 1,8% |
| Altres | 9,7% | Altres | 29,1% |
| Total Espanya | 100,0% | Total Estranger | 100,0% |

Font: Enquesta d'ocupació hotelera. Observatori de Turisme del Baix Llobregat.

Gràfic 10. Motiu de l'estada del client segons categoria de l'hotel. Baix Llobregat. 2T2012.

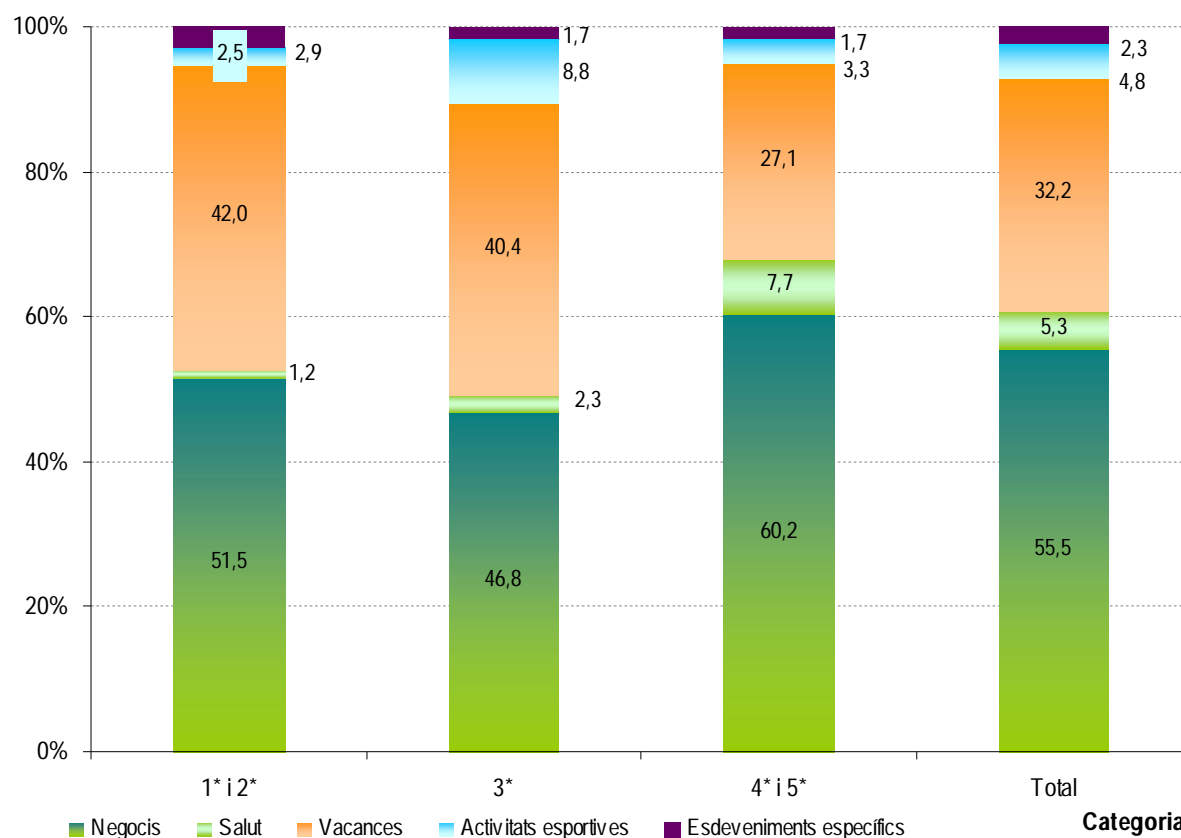

Font: Enquesta d'ocupació hotelera. Observatori de Turisme del Baix Llobregat.

Gràfic 11. Motiu de l'estada del client segons zona territorial. Baix Llobregat. 2T2012.

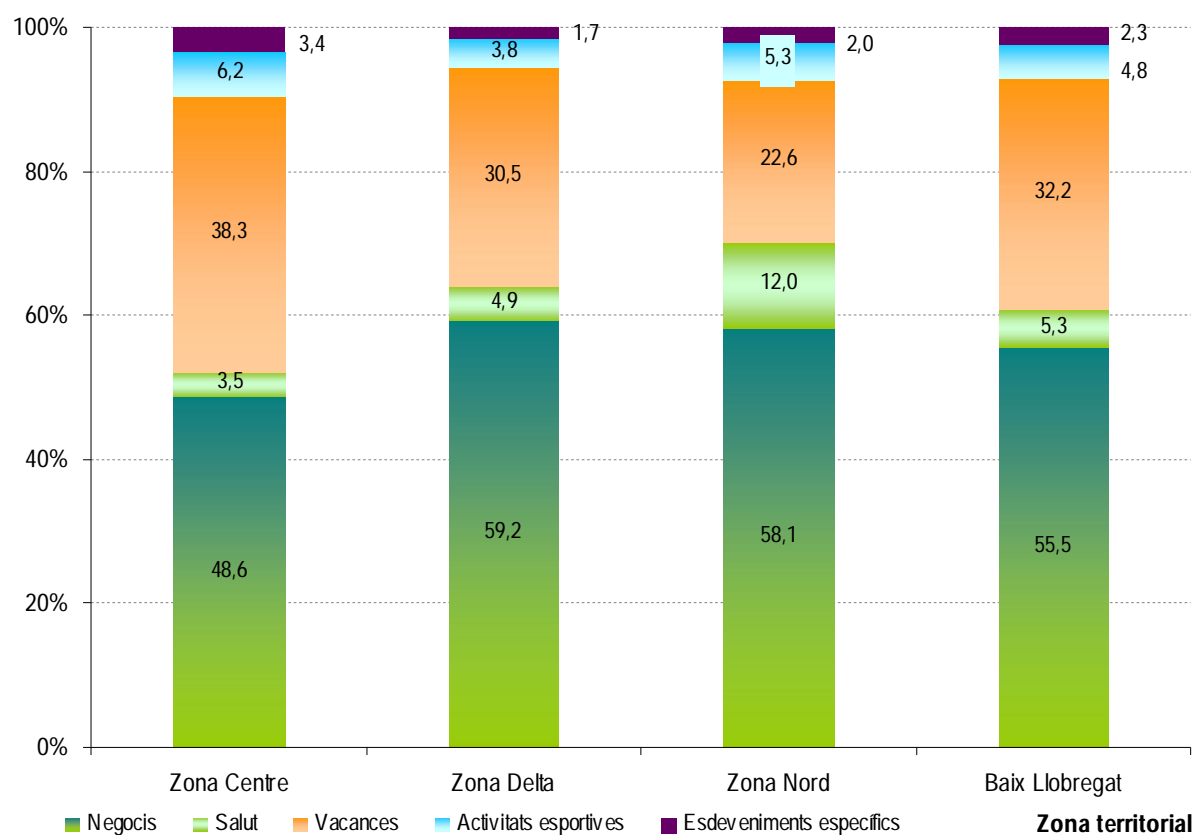

Font: Enquesta d'ocupació hotelera. Observatori de Turisme del Baix Llobregat.

PREVISIÓ D'OCUPACIÓ.

Gràfic 12. Comparació de l'ocupació observada i de l'ocupació prevista. Baix Llobregat. 2T2012.

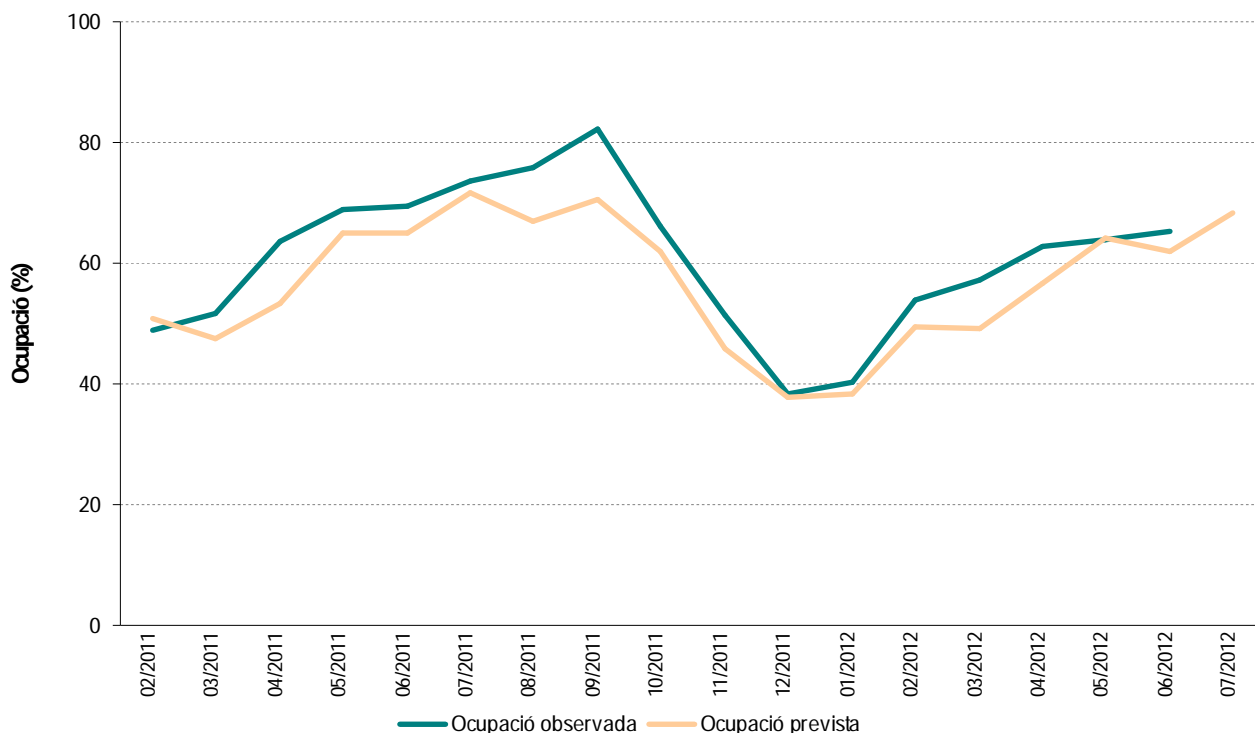

Font: Enquesta d'ocupació hotelera. Observatori de Turisme del Baix Llobregat.

MARXA DEL NEGOCI. Enquesta clima empresarial. Sector hosteler. Catalunya.

Taula 5. Principals indicadors de clima empresarial del sector hosteler. Evolució respecte el trimestre anterior. Catalunya.

| | Marxa negoci | Facturació | Preus venda | Nombre ocupats | Inversió |
|---------|--------------|------------|-------------|----------------|----------|
| 1T 2009 | -62,2 | -68,4 | -68,4 | -44,1 | -20,4 |
| 1T 2010 | -11,6 | -19,1 | -28,1 | -18,8 | -2,5 |
| 1T 2011 | -13,9 | -20,1 | -20 | -14,2 | -0,5 |
| 1T 2012 | -43,5 | -42,0 | -29,4 | -23,9 | -17,6 |
| 2T 2009 | 32,7 | 30,8 | -5,8 | -9,7 | -9,2 |
| 2T 2010 | 41,4 | 31,8 | 7,8 | 19,4 | 0,9 |
| 2T 2011 | 55,5 | 59,5 | 32,6 | 35 | 9,1 |
| 2T 2012 | -19,7 | 16,2 | 7,2 | 10,7 | -5,8 |
| 3T 2009 | 26,5 | 19,2 | 1,4 | 11 | -8,9 |
| 3T 2010 | 34,9 | 36,9 | 20,1 | 26,3 | -4,4 |
| 3T 2011 | 67,1 | 63,7 | 42 | 33,3 | 3,2 |
| 4T 2009 | -65,3 | -73,8 | -67 | -49,1 | -17,8 |
| 4T 2010 | -50,7 | -57,7 | -54,1 | -41,7 | -9,1 |
| 4T 2011 | -60,4 | -70,1 | -58,8 | -50,9 | -16,2 |

L'enquesta de clima empresarial mesura les perspectives que tenen els propietaris dels establiments hostelers de Catalunya sobre la marxa del seu negoci.

El resultat s'expressa en una escala de -100 a 100 on -100 implica que la perspectiva és molt pitjor a la percebuda el trimestre anterior i 100 on és molt millor.

Font: OC-BL a partir de l'enquesta de clima empresarial d'Idescat.

ACTIVITATS FIRALS DUTES A TERME DURANT EL TRIMESTRE.

Considerant la creixent rellevància del turisme de negocis (MICE) en el Baix Llobregat adjuntem el llistat de les activitats firals que s'han dut a terme a la comarca i a Fira Barcelona.

| Mes | Fira | Municipi | Tipus fira |
|--------------------|--|----------------------------|----------------------------|
| Abril | Eurobijoux & Mibi | L'Hospitalet de Llobregat | Internacional |
| | In-Cosmetics | L'Hospitalet de Llobregat | Internacional |
| | Saló del Turisme a Catalunya | Barcelona | Internacional |
| | Fira d'Espàrrecs de Gavà | Gavà | Catalana, comarcal i local |
| | Fira del Comerç i la Indústria de Martorell | Martorell | Catalana, comarcal i local |
| Maig | Saló Internacional del Còmic de Barcelona | Barcelona | Internacional |
| | Bcn Bridal Week-NoviaEspanya | L'Hospitalet de Llobregat | Internacional |
| | Bta.Barcelona Tecnologies de l'Alimentació | L'Hospitalet de Llobregat | Internacional |
| | Hispack. Saló Internacional de l'Embalatge | L'Hospitalet de Llobregat | Internacional |
| | Instal·lació. Saló Integral de Material per a Instal·lacions | L'Hospitalet de Llobregat | Estatat |
| | Fira Innova | Corbera de Llobregat | Catalana, comarcal i local |
| | Fira Comercial i Industrial del Baix Llobregat | Sant Feliu de Llobregat | Catalana, comarcal i local |
| | Expo Viladecans. Fira de Sant Isidre. | Viladecans | Catalana, comarcal i local |
| Festa de la Cirera | Santa Coloma de Cervelló | Catalana, comarcal i local | |
| Juny | SIL.Saló Internacional de la Lògica i de la Manutenció | L'Hospitalet de Llobregat | Internacional |
| | Chemspec Europe | L'Hospitalet de Llobregat | Internacional |
| | BizBarcelona. Saló Emprenedor. | Barcelona | Estatat |
| | FM&BS Facility Management and Business Service World Summit | Barcelona | Estatat |
| | Festa de la Cirera | Torrelles de Llobregat | Catalana, comarcal i local |
| | Festa de la Cirera | El Papiol | Catalana, comarcal i local |

Font: OC-BL a partir del calendari de fires de Catalunya 2012 del Departament d'Empresa i Ocupació.

Evolució 2010-2012

Gràfic 13. Evolució de l'ocupació hotelera segons categoria. Baix Llobregat. 2T2010-2T2012.

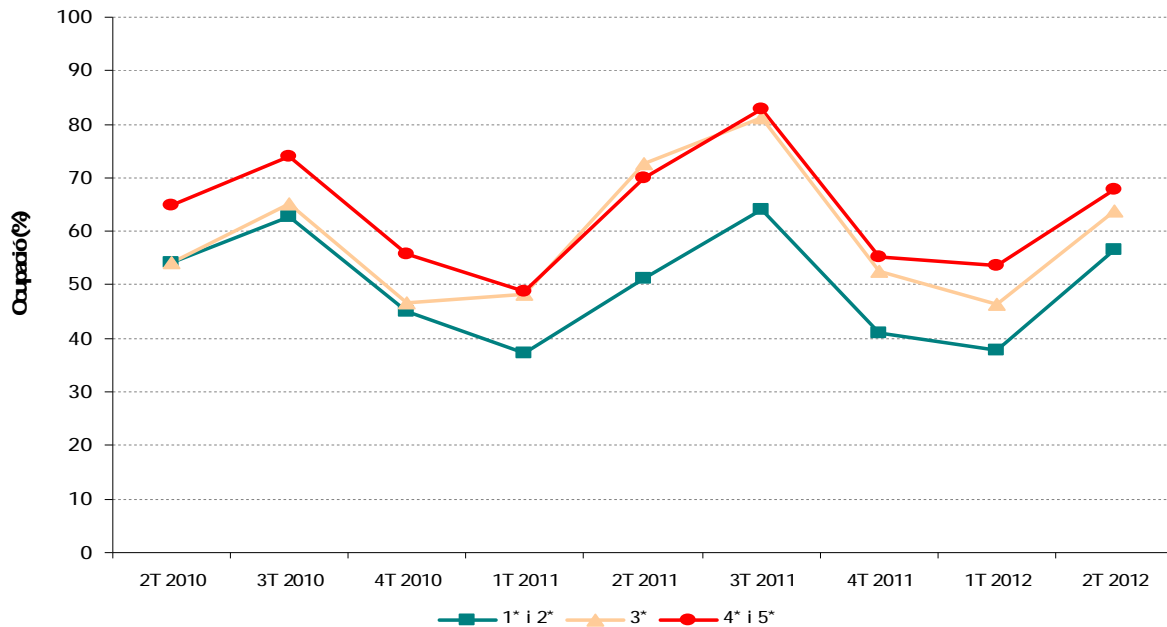

Font: Enquesta d'ocupació hotelera. Observatori de Turisme del Baix Llobregat.

Gràfic 14. Evolució de l'ocupació hotelera segons zona territorial. Baix Llobregat. 2T2010-2T2012.

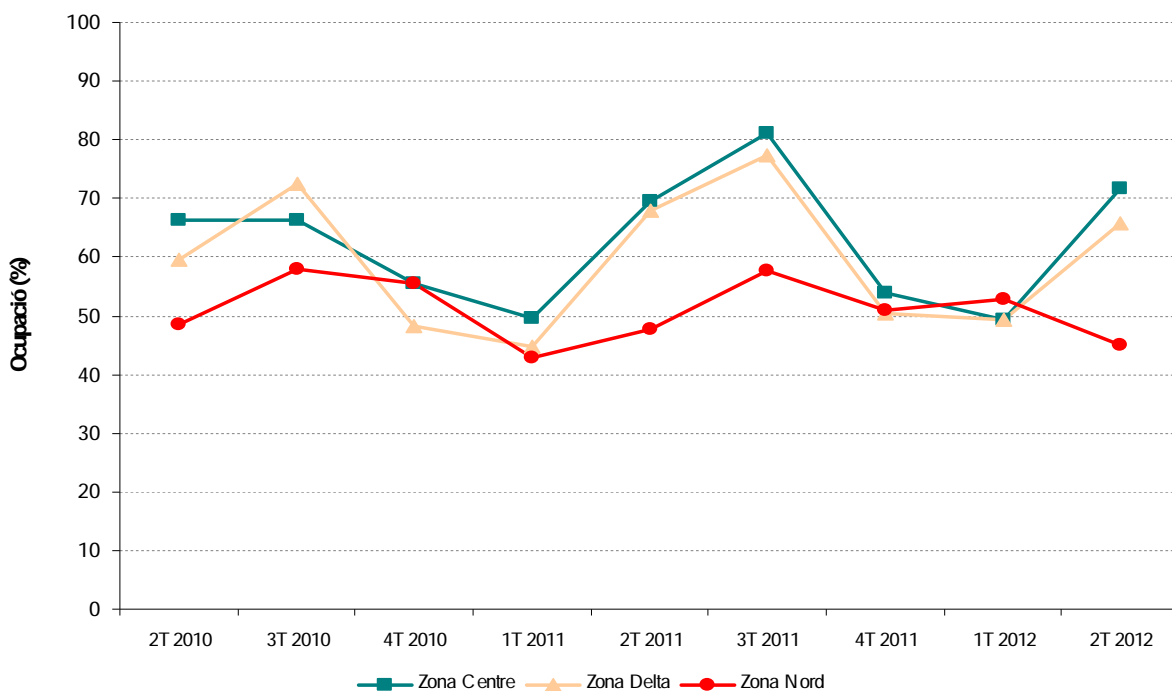

Font: Enquesta d'ocupació hotelera. Observatori de Turisme del Baix Llobregat.

Gràfic 15. Evolució de les tarifes segons categoria de l'hotel (euros). 2T2010-2T2012.

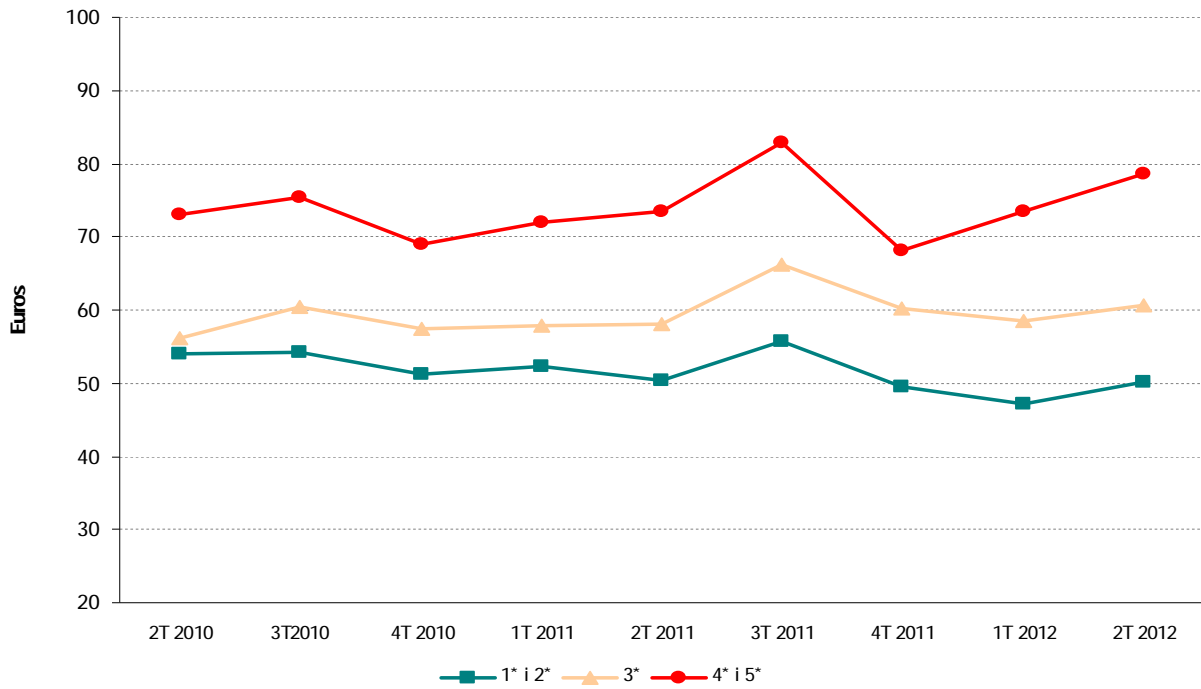

Font: Enquesta d'ocupació hotelera. Observatori de Turisme del Baix Llobregat.

Gràfic 16. Evolució de les tarifes segons zona territorial (euros). 2T2010-2T2012.

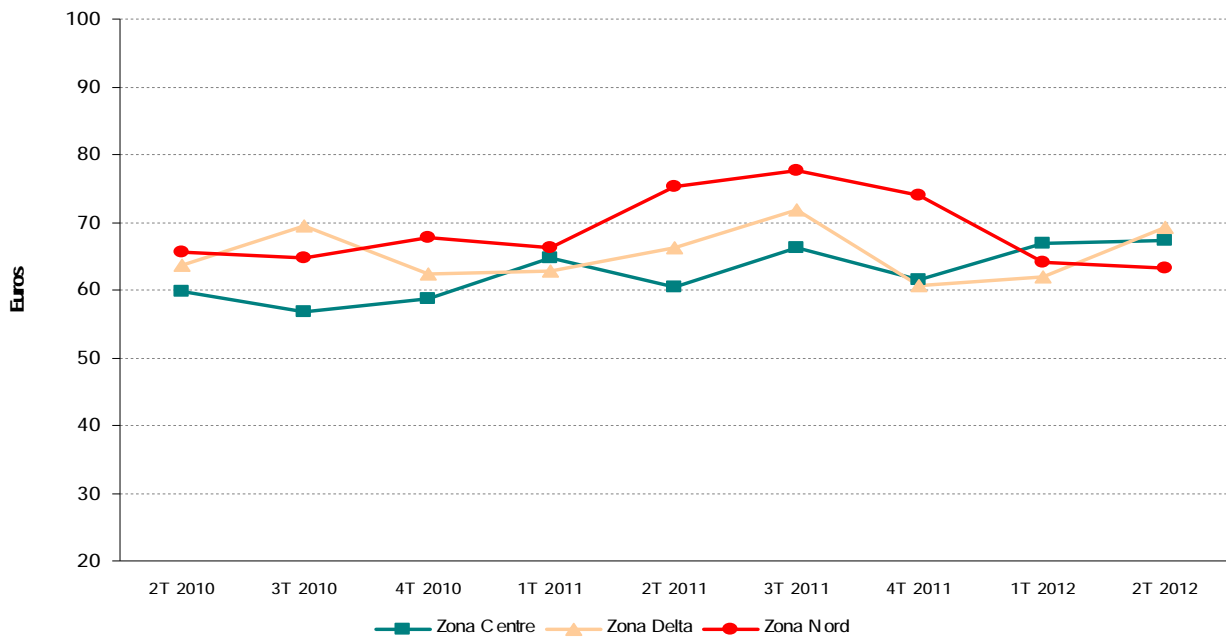

Font: Enquesta d'ocupació hotelera. Observatori de Turisme del Baix Llobregat.

Gràfic 17. Evolució mitjana nits d'estada segons categoria de l'establiment. 2T2010-2T2012.

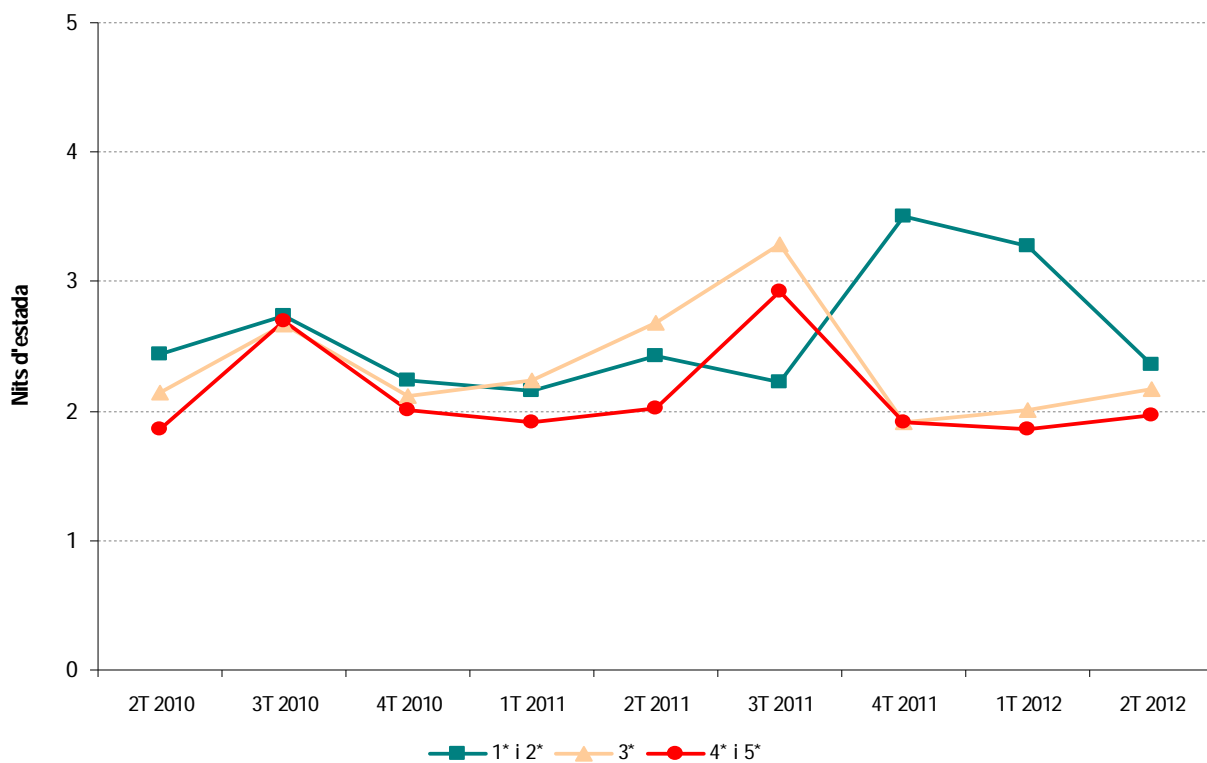

Font: Enquesta d'ocupació hotelera. Observatori de Turisme del Baix Llobregat

Gràfic 18. Evolució mitjana nits d'estada segons zona territorial de l'establiment. 2T2010-2T2012.

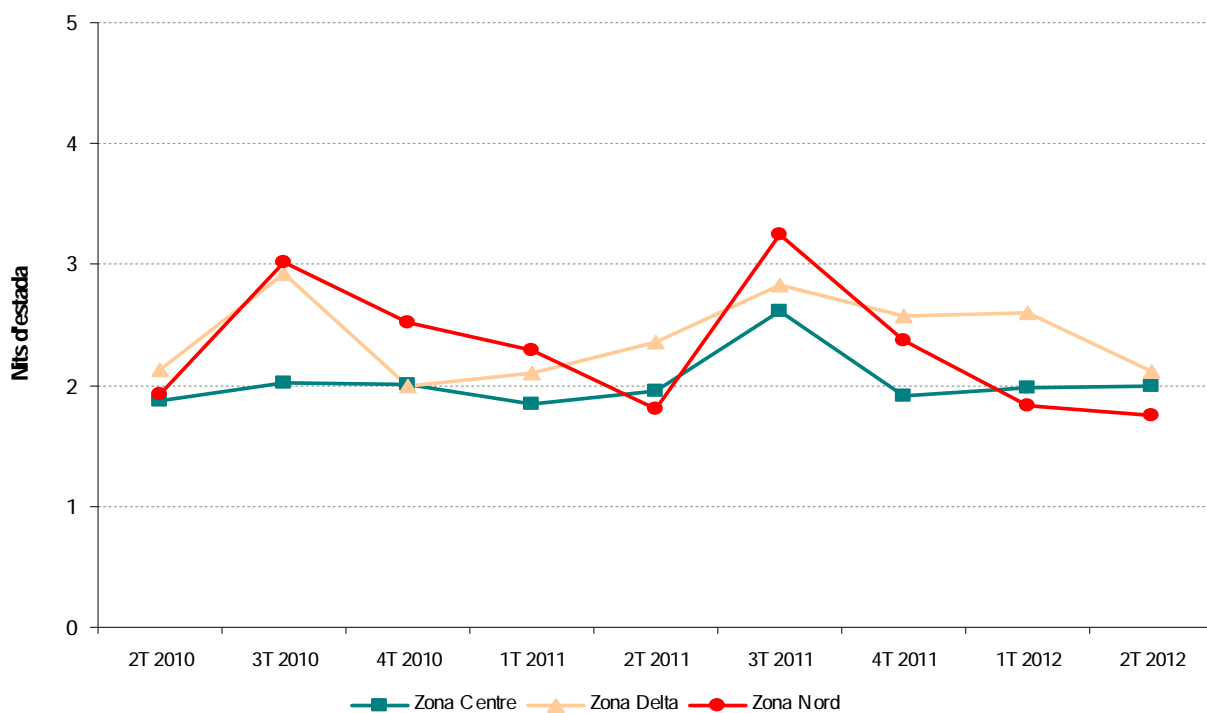

Font: Enquesta d'ocupació hotelera. Observatori de Turisme del Baix Llobregat.

Gràfic 19. Evolució de la procedència del client. Baix Llobregat. 2T2010-2T2012.

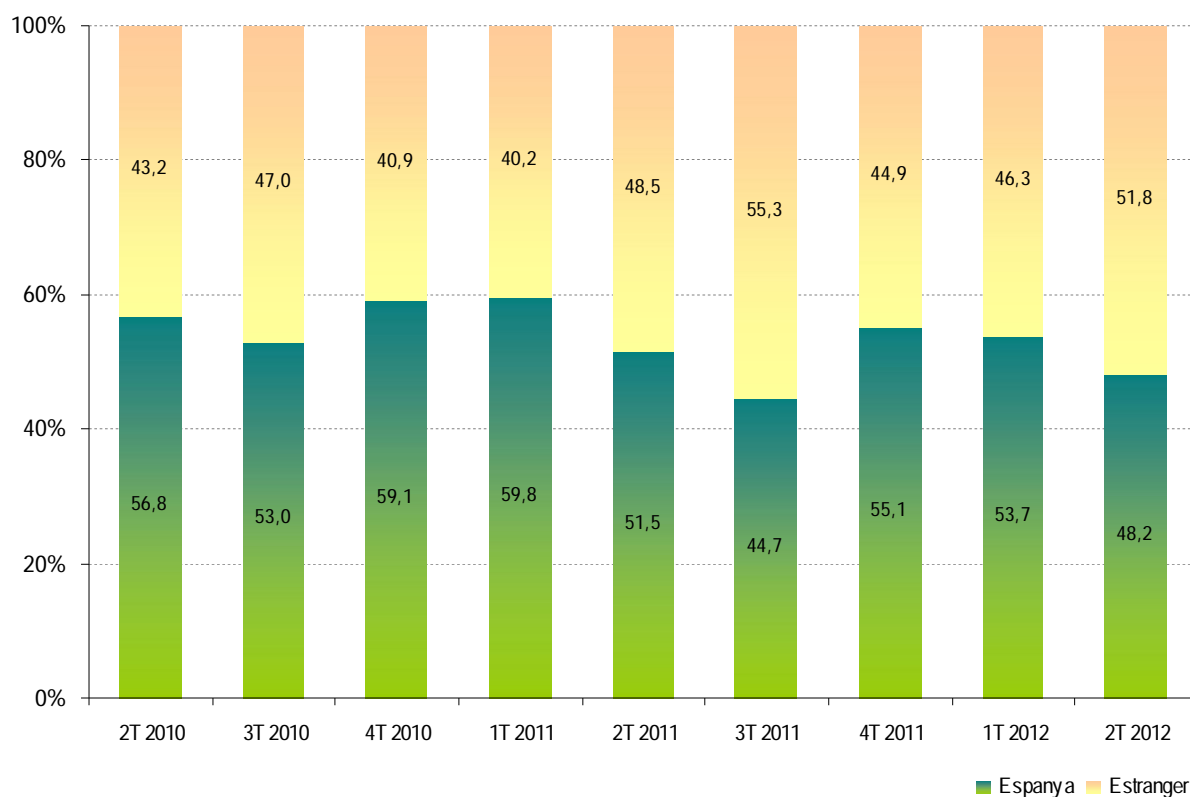

Font: Enquesta d'ocupació hotelera. Observatori de Turisme del Baix Llobregat.

Gràfic 20. Evolució motiu d'estada del client. Baix Llobregat.

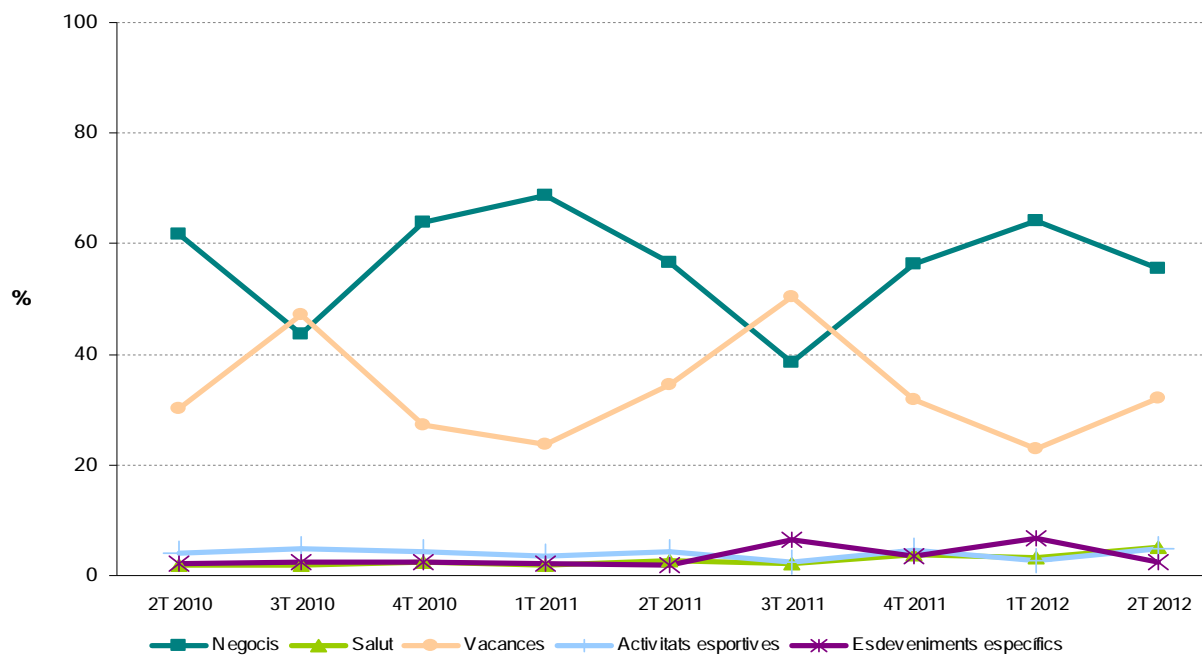

Font: Enquesta d'ocupació hotelera. Observatori de Turisme del Baix Llobregat.

ENQUESTA D'OCUPACIÓ HOTELERA DEL BAIX LLOBREGAT. Aspectes metodològics i estructura.

Des del mes de juny de 2008 l'Observatori de Turisme del Baix Llobregat realitza una enquesta on es recullen les dades d'ocupació hotelera de la comarca i les característiques de la mateixa. L'informe trimestral d'ocupació hotelera que a continuació us presentem es nodreix, principalment, d'aquesta enquesta.

El qüestionari agrupa en 4 blocs les preguntes destinades a l'establiment hoteler:

- Dades bàsiques, on es recull la informació bàsica de l'establiment (nom; categoria; municipi; any d'obertura; nombre d'habitacions). Aquesta informació es distingeix de les següents per no variar al llarg dels mesos (degut a les seves característiques).
- Grau, tipus d'ocupació i tarifes, on es recull el percentatge d'ocupació i les tarifes segons dies laborables o festius i caps de setmana.
- Tipologia de client, on es considera la mitjana de nits d'estada, la procedència i el motiu de l'estada del client.
- Previsió d'ocupació, on es pregunta la previsió d'ocupació per al proper mes.

Esquema del qüestionari d'ocupació que es tramet a tots els establiments hotelers del Baix Llobregat

| QÜESTIONARI D'OCUPACIÓ D'ESTABLIMENTS HOTELERS DEL BAIX LLOBREGAT | | | | | | | | | | |
|--|------------------|-------------------|----------------|------------------|--------------------|------------------|-------------------|-------------------|--|--|
| Dades bàsiques | | | | | | | | | | |
| <ul style="list-style-type: none"> ▪ Nom de l' establiment ▪ Categoria ▪ Municipi ▪ Any d'obertura de l'establiment ▪ Habitacions individuals ▪ Habitacions dobles ▪ Suites ▪ Altres (especificar) | | | | | | | | | | |
| Grau, tipus d'ocupació i tarifes | | | | | | | | | | |
| <ul style="list-style-type: none"> ▪ Percentatge d'ocupació d'habitacions: ▪ Percentatge d'ocupació durant el mes x: <table style="width: 100%; border: none;"> <thead> <tr> <th style="width: 60%;"></th> <th style="text-align: center;">%ocupació</th> <th style="text-align: center;">Tarifes</th> </tr> </thead> <tbody> <tr> <td>- Dilluns a dijous</td> <td></td> <td></td> </tr> <tr> <td>- Caps de setmana</td> <td></td> <td></td> </tr> </tbody> </table> | | | %ocupació | Tarifes | - Dilluns a dijous | | | - Caps de setmana | | |
| | %ocupació | Tarifes | | | | | | | | |
| - Dilluns a dijous | | | | | | | | | | |
| - Caps de setmana | | | | | | | | | | |
| Tipologia de client | | | | | | | | | | |
| <ul style="list-style-type: none"> ▪ Mitjana de nits d'estada ▪ Procedència <table style="width: 100%; border: none;"> <thead> <tr> <th style="width: 30%;"></th> <th style="text-align: center;"><i>Espanya</i></th> <th style="text-align: center;"><i>Estranger</i></th> </tr> </thead> <tbody> <tr> <td></td> <td style="text-align: center;">Especificar CCAA</td> <td style="text-align: center;">Especificar Estat</td> </tr> </tbody> </table> <ul style="list-style-type: none"> ▪ Motiu de l'estada <ul style="list-style-type: none"> - Negocis - Salut - Vacances - Esdeveniments específics | | | <i>Espanya</i> | <i>Estranger</i> | | Especificar CCAA | Especificar Estat | | | |
| | <i>Espanya</i> | <i>Estranger</i> | | | | | | | | |
| | Especificar CCAA | Especificar Estat | | | | | | | | |
| Previsió d'ocupació | | | | | | | | | | |
| <ul style="list-style-type: none"> ▪ Previsió d'ocupació d'habitacions per al proper mes | | | | | | | | | | |

ENQUESTA D'OCUPACIÓ HOTELERA DEL BAIX LLOBREGAT. Participació.

El grau de significació de les dades presentades en aquest informe respon en gran mesura a la participació del conjunt d'establiments hotelers i a la informació facilitada. El nombre d'hotels ubicats a la comarca és de 52. Tot i així, donat que el fet de respondre el qüestionari és totalment voluntari per part de cada entitat, la participació en l'enquesta no ha estat de la totalitat d'establiments.

Taula 6. Participació dels establiments hotelers en l'enquesta d'ocupació. 2T2012.

| Total Baix Llobregat | | | |
|------------------------------------|-----------|--------|------------|
| Total | | | 38 |
| % | | | 73,1% |
| Segons categoria | 1 i 2* | 3* | 4 i 5* |
| Total | 11 | 11 | 16 |
| % sobre el total de cada categoria | 61,1% | 64,7% | 94,1% |
| Segons zona territorial | Zona | | |
| | Zona Nord | Centre | Zona Delta |
| Total | 5 | 10 | 23 |
| % sobre el total de cada zona | 50,0% | 66,7% | 88,5% |

Font: Enquesta d'ocupació hotelera. Observatori de Turisme del Baix Llobregat.

Taula 7. Establiments que han participat en l'enquesta del 2T2012.

| | |
|--|--|
| Abba Garden (Esplugues de Llobregat) | Hotel Campanile Barcelona Sur-Cornellà (Cornellà de Llobregat) |
| AC Gavà Mar (Gavà) | Ibis Barcelona Sant Andreu de la Barca (Sant Andreu de la Barca) |
| AC Hotel Martorell (Martorell) | Husa Masia Bach (Sant Esteve Sesrovires) |
| ACTA Bcn Events (Castelldefels) | Hotel Pitort (Castelldefels) |
| Arroyo (Castelldefels) | Ibis Castelldefels (Castelldefels) |
| Bel Air (Castelldefels) | Ibis Molins de Rei (Molins de Rei) |
| Best Western Mediterráneo (Castelldefels) | Ibis Barcelona Cornellà (Cornellà de Llobregat) |
| Blauet (El Prat de Llobregat) | Luna (Castelldefels) |
| Canal Olímpic (Castelldefels) | Neptuno (Castelldefels) |
| Ciudad de Castelldefels (Castelldefels) | NH Porta de Barcelona (Sant Just Desvern) |
| EADA Montserrat Hotel (Collbató) | NH Sant Boi de Llobregat (Sant Boi de Llobregat) |
| Esplugues (Esplugues de Llobregat) | NH Cornellà de Llobregat (Cornellà de Llobregat) |
| El Tiburón (Castelldefels) | Novotel Barcelona Cornellà (Cornellà de Llobregat) |
| Express by Holiday Inn (Molins de Rei) | Novotel Sant Joan Despí (Sant Joan Despí) |
| Front Air Congress (Sant Boi de Llobregat) | Playafels (Castelldefels) |
| Flora Parc (Castelldefels) | Renaissance Barcelona Airport Hotel (El Prat de Llobregat) |
| Golf Can Rafel (Cervelló) | Restaurant El Castell (Sant Boi de Llobregat) |
| Gran Hotel Rey Don Jaime (Castelldefels) | Sallés Hotel Ciutat del Prat (El Prat de Llobregat) |
| Hesperia Sant Just (Sant Just Desvern) | Villa Adela (Castelldefels) |

Amb la col·laboració de: